上海畫報

中華郵政特准掛號立券之報紙
◀每三日出一張售大洋四分▶

第五二一期

▲本報價目 [illegible]

▲廣告刊例 [illegible]

□金爽愉女士近影□

人和醫院啓事

本院院長張湘紋醫師[illegible]劉劍秋[illegible]註冊院[illegible]門診總院[illegible]分院[illegible]出診[illegible]接生急症產科[illegible]院址總院[illegible]號分院[illegible]號 電話[illegible]

為什麼愛用香水霜

因其潤肌嫩膚美容益顏退黧黑去雀斑皆有獨到之功而香氣清幽經久不散尤能使身心愉快所以……愛不忍釋

上海南京路石路北致富里
章林記香精號總發行
本埠洋廣貨號林廠香粉店等均有出售

瘰癧專家

朱少雲醫生

專治瘰癧痰核

無論男婦大小頸項結核成塊或硬或軟紅腫潰爛等症本醫生均用推拿手術不動刀針毫無痛苦保証斷根不發（門診）上午十時至三時（至診）四時至六時

診所浙江路清和坊二弄

大利銀公司

信用昭著
辦事敏速
如蒙惠顧
竭誠歡迎

亞林防疫臭藥水

天時日暖，凡糞缸之處，如垃圾桶內，痰盂之中，都為病菌產生之所。用亞林防疫水，則可殺菌除臭。

上海四馬路
五洲大藥房發行

臌脹奇藥

開醫藥界新紀錄 是臌脹唯一救星

●臌脹無憂丹●

▲主治▼ 水氣臌脹 腹臌中滿 婦女血漲 小兒痞散

▲功效▼ 輕病半料 重症一料 無不藥到病除 奏效如神

▲價目▼ 每料廿元 半料十元 每盒五元

▲詳細說明書備索 ——上海南京路永安公司西邊街——

正威大藥房

秋風鼙鼓詞（三）（楊令茀女士）

燕臺頻下興戎勅．斷續悲笳徹夜驚．昨向天中望鴉火．歸來傳燭卜藏兵．勞師募將誰堪廣．舊室邱墟賦北征．千似堅兵萬重雪．東皇何日靖烟氛．戰壘縱橫漢水濱．防秋重戍阻天津．河魚天聽音塵斷．悵絕長安倦旅人．

弔喪唁客記（周元章自津寄）

叅看銅圖

十月十三日爲本報駐津記者葉畏夏先生尊人故浙紳星海老人在津浙江義園弔期、星海老人在津商業至巨、經理久興洋行、畏夏君世其業、且爲天津商報主人、於平津報票伶三界頗負盛名、故弔客除軍政學商各界外、到者尤以報界名流、伶界名角、票界聞人居多、右二照一爲祭奠後在門首合影、（自右至左(一)張榮奎（畏夏說戲之師）(二)李倚甫（青年票友娃娃生）(三)劉叔度(四)李厚甫(五)陳宣孫(六)梅蘭芳(七)王小隱(八)張寶如(九)陳德霖(十)王鍵冰(十一)張繆子(十二)李組才(十三)姜妙香(十四)蔣君稼(十五)姚玉芙(十六)包丹庭）一爲梅大王與蔣君稼君合影（君稼與畏夏誼屬金蘭、者番特由常州原籍來津、襄辦喪禮、千里赴弔、時論多之、）按晚華入主菊國有年、君稼則票界旦角祭酒、英雄惺惺、互相推重、昔雖同居舊都、各以事牽率、未嘗合影、乃不圖於弔葉之際、合造此象、其名貴爲何如也、亟寄上書、以供江南人士之想望二君者、

周文豔（迷羊）

文豔原名小虹、以擅演雙簧、馳譽滬上、友人洪水最贊賞之、余曾數爲洪君邀往聆其佳奏、今春改習青衣花衫、延伍鳳春劉寶雲爲師、習練頗勤、不數月、能戲已數十齣、曾出演湖州鎮江等處、大受歡迎、月前余以聆嚴琦蘭劇至蘇 姚嘯秋潘樹聲朱雲影諸先生告以文豔現隸新舞台、囑爲揄揚、余往聆其三劇、花鈿錯之丫環、扮相輕盈流麗、京白中微帶吳音、清脆可聽、做亦細膩、頗善體貼劇情、紡棉花蕩湖船之小曲、如出谷鶯聲、耐人尋味、實坤角花旦後起之秀也、平日頗守閨範、無坤伶惡習、尤爲難能可貴、現因蘇州新舞台後台管事彭三索脩不遂、將其戲碼列於前茅、憤而輟演、應南昌新舞台聘、即日前往演唱、坤角鬚生郭玉馨則已先往云、

名女伶周文豔（梅生）

小報告

蘇州福祿壽三日刊頃改組、聘名記者潘樹聲君主編、潘君擅長文學、交遊甚廣、預卜該報內容較前當大有精彩、（梅）

六馬路燕陵春教門館、新由北平請來名廚、能製佳肴甚多、老饕不妨一試、（秀）

梅蘭芳與蔣君稼君合影

江南梅訊（餘愈）

梅蘭芳遊美之議、喧傳甚久、雙十節起演劇津門明星戲院凡六晚、陳德霖爲之配戲、津沽士女、傾城往觀、俱有惜別之意、下月南來之訊、珍重閣主人得畹華電最早、前此因傳畹不再來滬奏藝、此行爲大舞臺經理黃全生君親自赴津邀角之結果、而畹海外之遊、以撰擷尚未定事、至遲須明春始可啓程也、南下配角、原有王鳳卿姜妙香姚玉芙數人外、陳石頭將仍與之偕、石頭爲北方名旦中前輩、海上夙聞其名、顧多未聆其妙奏、今隨畹華南遊、尤屬難得、亦滬人之耳福也、

祝瘦岑賢梁孟百年令慶（詳支）

三齡以長堂冠嬡遊富貴功名如逝水
內助多才挽車佚老豆棚瓜架說當年

瑪麗之傷心史（夢覺）

瑪麗女士、與余有鄉誼、於今夏始識之大西洋席次、爲吾友金君世文（金君爲瑪麗之同事）所介紹者、其人丰姿楚楚、英爽不讓巾幗、接談之下、頗引爲知己、蓋瑪麗天性亢爽、適與余之直率相合、故彼此衷懷無不相告、於是余知瑪麗乃當世之一傷心人也、瑪麗自幼聰穎、曾在某女子中學肄業、中西文俱優、後嫁鄉人某、亦翩翩濁世之佳公子、顧染烟霞癖、生活殊感困苦、瑪麗不得已、乃投身銀幕、諸君當可憶及長城影片公司之鄉姑娘一片、即伊之主角也、然瑪麗現身銀幕、迥非一般拋出風頭主義者比、要爲環境所迫耳、每一登場、輒不覺淚下沾襟、且在影界備受刺激、故子身走閩粵、從事革命工作、瑪麗一弱女子、跋涉長途、其艱險自不待言、卒以身弱多病、重返歇浦、而其所天鴉癖更深、幾將依賴瑪麗爲活、而瑪麗則愈不勝其苦矣、昨貽近影一幀、亟刊上書、俾世共知尚有瑪麗一傷心人也、

瑪麗女士近影

倪三小姐 一名『輪盤』（十）（徐志摩）

可這阿寶又進房來了．『小姐，想什麼了．』她笑着說．『天不早，上床睡不好嗎？』秋雁站了起來．她從她的微妙的深沈的夢境裡站了起來．手按上眼覺得潮潮的沾手．她深深的呼了一口氣．『二十三，二十三，爲什麼偏不二十三？』一個憤怒的聲音在她一邊耳朵裡嚷着．小俞那有黑溜的一雙眼，老五的笑，那黑毛鬼臉上刀疤，那小白丸子，運命似跳着的，又一瞥瞥的在她眼前扯過．『怎麼了』？她搖了搖頭，還是沒有完全清醒．但她已經讓阿寶扶着她，猗着她脫了衣服上床睡下．『小姐，你明天怎麼也不能出門了．你累極了，非得好好的養幾天．』『阿寶看了小姐恍惚的樣子心裡也明白，着實替她難受．『給阿寶』，她又從被裡坐起身說『你把我首飾匣子裡老太太給我那串珠項圈拿給我看看．』

二月三日完

戒煙新藥

比衆不同　王道無毒

▲功效▼　斷癮迅速　戒時舒服　費錢無多　後患永絕

▲價目▼　大瓶兩元　中瓶一元　小瓶半元

●清血健身水●

●經售處●　正威大藥房（永安公司西邊街）　方九霞銀樓（法界小東門口）　慶福興銀樓（虹口中虹橋境）

●總發行●　法界西門路輯五坊　威豐公司

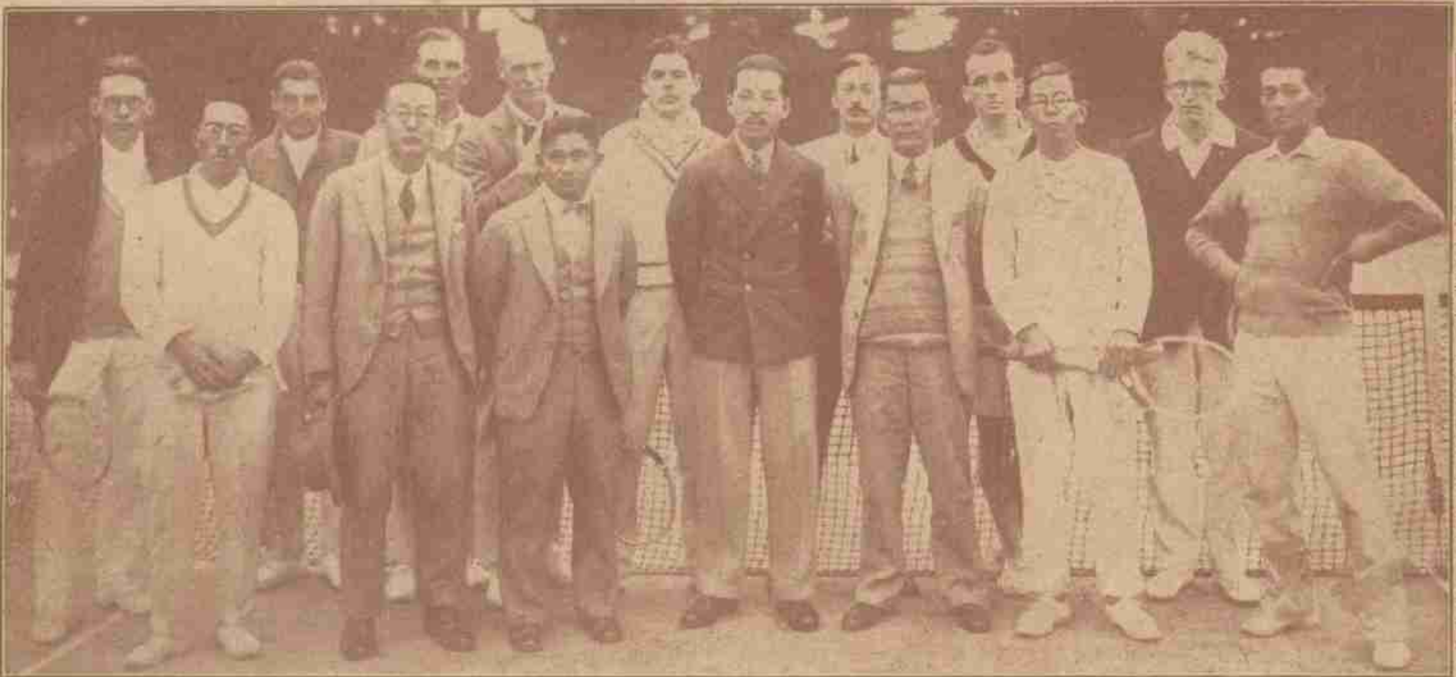

□遼寧中日德英美六國國際網球選手比賽□

□地點□張司令長官北陵別墅□選手□以領事團居多數名不備列茲方張學良李應超楊君□結果□日本第一中國第二法國第三

□吳門見滬漢航空　（丹翁）

雲中軋軋走鳴機・滬漢航空今始飛・此刻撐頭滿吳下・移時屈指過京畿・虹齊上界天疑近・鳥瞰全城我更微・見慣司空本閑事・奈因欸浦久相違・

□張惠長接收後之航空界　（重熙）

航空署自熊斌走後、繼其任者、爲張惠長、張氏素有東方林白之雅譽、其技術自遠常人、航空爲一種專門學術、以專門人才、治專門事業、航空署他日之發展、自在吾人意料之中、惟熊斌時代、署中辦事人員、對於航空學識、類多無甚研究、張氏有鑒及此、乃有澈底更易之舉、於是舊日辦事員中、有自動辭職者、亦有因成績惡劣而被撤換者、爲數殊屬非鮮、其新任職者、聞皆張氏自粵攜來、其中頗多研究有素之輩、蓋皆張氏平日訓練之功也、又聞前會計主任、陳際熙、因帳目交代不符、人又不知何往、張氏已向各方查探陳氏之下落、俾追根究問云、

□記倪翁那拉愛脫　（愈愈）

倪翁拉愛脫（Neon Light）即最新流行之電氣玻璃管也、此種玻璃管、發明猶不久、其色凡紅藍白三種、人以視電燈璀燦悅目而節省、率樂採用之、吾人經外灘及鬧市中、固隨處可以見之、愛多亞路大世界對面紅錫包大時鐘、前數日忽爾拆建、今並時針改裝玻璃管、月納租金三百五十兩、聞較前此可省電費四百餘兩、中西大藥房之管、係四百五十兩所購、中華照相館則每月租費三十兩、價格大都類此、永安公司四字、爲熊漢隸爲最美、孔雀領帶公司之雀字、則如和文、幾不可認、蓋製者或未識中土文之結構、省寫之誤耳、小花園妓家映紅、門首芳標、亦以玻璃管爲之、僅外框一圈、計百餘兩、係客貽贈、北里所未有、尤足添玻璃管一時佳話、聞經營者、近已獲十年專利權、此新事業正方興未艾也、

□一吻婚禮　（梅生）

黎錦暉君與徐來女士於月之廿四日假一品香旅社行結婚禮、賀客甚衆、六時三十分黎君與徐女士、於禮堂台下擁抱一吻、婚禮告成、爲時僅五秒鐘、可謂簡單痛快、禮畢入席、並有新娘及黎明暉、黎莉莉、張素珍、薛琳仙諸女士唱歌、歌詞盡爲描寫戀愛者、聆之銷魂蕩魄、黎君復與徐女士合唱『妹妹我愛你』、來賓鼓掌如雷、我國結婚儀式、繁瑣令人可厭、深願人人能如黎君之簡單痛快結婚也、

上圖右爲名坤伶嚴琦蘭女士、左爲名畫家趙含英女士、二人極友善、琦蘭出演吳門新舞台、含英時偕女友前往捧場、日前同遊園中、爲合攝一影、（梅生識）

愈愈按、是日半樵亞先生任招待職、告余不可不往一觀嘉禮、惜事冗終未及參預此盛興、聞梅生先生言、明暉女士比且視前爲豐腴、歌愛的花、未演葡萄仙子、新娘唱毛毛雨、俱爲濤歇性質、主人殷勤甚至、而標亞先生殷來報往、尤形忙碌云、又上期記諸東中英文合璧、實爲羅馬文拼音之誤、匆未及察、附此更正、

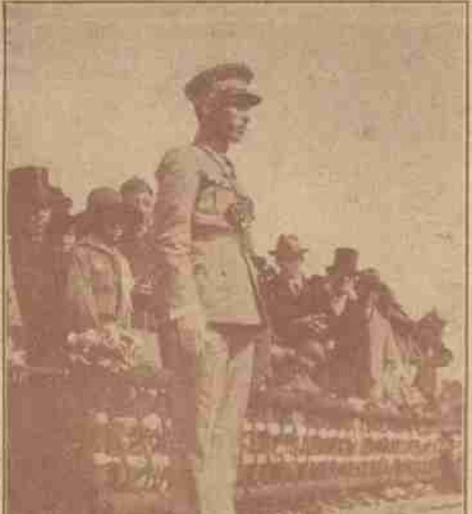

□雙十節張學良在北大營閱兵□

□向上人乞朮　（群支）

病國何妨此病身・夜闌燈炮一呻吟・丹砂數點香侵爪・黃蠟來時焚細想・長白已無天子氣・故交誰獻野人芹・依稀別有家園種・也似迎風愈檄文・

□記金裏愉女士　（藿藿）

裏愉女士、嘉興金鑑孫先生女公子、荷蘭公使金問泗先生之妹也、中西文字俱優、才貌無匹、爲復旦大學之高材生、近影見本期封面、

□書家與影家合影□（黃警頑先生贈）

□閱兵時中外來賓□

德國初次運華牙科利器X光之圖

凡有牙患者欲求根本解決當先有準備的診斷請來受牙科X光攝影驗查可以即刻能知牙骨內有無神經俾施術治療有一定標準或拔牙先用此器攝影能知有患牙根在骨內是何形狀是否能拔故一切痛苦危險疑難問題非X光不能根本診斷也

齒根膿炎X光攝出

下切齒腐膿漏X光攝出

最新式電器治療室之圖

本局因鑒我國勞動界對於口腔衛生夙鮮注意或爲經濟所迫以致因小患而蔓延全部影響健康故本局抱濟世之念爲社會人士謀幸福爲經濟壓迫下勞工同胞放一異彩故特於本月一日起

上午免費 醫牙拔牙止痛祇取號金二角不另取費

鑲補半價 下午門診

X光奉送 一元二角攝影驗查

優待鑲補八折 學界光顧特別優待以上各種

優待一月爲限有牙患者請來羅鑫泉牙醫局一試便知

診所南京路大慶里東六一五二樓　電話一六二〇六

天上人間(一二六)

(張恨水)

第四回　掩面怕重來人間地獄　掉頭驚乍去紙上風波

於是笑着起身、向隔壁來、周秀峯在自己樓上、就隔玻璃向這邊張望、馬國棟走進陳大娘住的屋子、坐了許久、滿面是笑容出來了、周秀峯料得他有好消息來報告、就抽了一本書躺在牀上看 馬國棟推了房門進來、笑道、那位蔡家老太太說、陳大娘回來一趟、今天一早出城的、陳大娘說、她在德勝門外溝沿胡同還要住兩天、兩姑娘也都在城外呢、周秀峯道、爲什麼住在那裡、又不回來呢、馬國棟道、聽說陳大娘的妹丈住在那裡、那裡的門牌、我也打聽出來了、是二號、姓王、貲家是開茶舖的、周秀峯心裡想道、你不要看這老頭子老實、什麼都知道、便問道、她一個人回來作什麼呢、馬國棟道、大概是爲了房子的事情、但是並沒有退租、周秀峯聽了這話、臉上立刻就變黃了、沉吟了一會、忽然笑道、我想起一個機會、要出去了、馬國棟就答道、我先告辭、周先生有事、一打電話、我就來了、周秀峯悶住了一肚子的心事、正在躊躇要怎樣進行、馬國棟說走、他也不曾留意、想了一想、到北京來了這些年了、未曾到後門去過、今天下午無事、何不就照着馬國棟說的那個地方去看看、設若碰見了她、我也要看看相隔兩月、是否別來無恙、這樣想着、也就不再停留、就帶了一點錢在身上、走到馬路上、搭了電車、直向北城而來、到了德勝門、自己計劃着、聽到人說、這裡是貧民之窟、且不坐車、可以步行出城、看看這貧民之窟、究竟是怎樣一個形狀、步行到城門口、果然覺得這地方、就與別所城門不同、進進出出、都是些背簍的牲口、和笨重的大車、馬路上的石頭、像險灘上的水浪一般、滿處都是高低不平的現象、地下更是撒滿了成堆的馬糞 和零零碎碎的秫稭和麥草幹兒、周秀峯走到城門洞裡、前面正走着一群駱駝、這時駱駝落下來的毛還沒有長齊、露出漆黑的皮膚、垂着長而瘦小的脖子、非常難看、牠們又是在前面一步一點面、挪不了三寸、周秀峯真跟得有些不耐煩、於是身子向邊一讓、打算搶了過去、正要走時、只聽得震天動地的一陣鼓響、非常的緊急、由身後而來、出其不意、倒嚇了一跳、

請讀名家小說筆記

包天笑作	
非小說	一元
黑海鐙	八角
琴小傳	一元
降城痛語	二角
未來世界	四角
獺性	四角
情波記	二角
李涵秋作	
涵秋筆記	二冊一元二角
琵琶怨	二角
雌蝶影	四角
雙花記	二角
雙鵑血	五角
瑤瑟夫人	三角
畢倚虹作	
黑暗上海	三元
陳冷血作	
俠客談	四角
張秋蟲作	
滬海新潮	四角
顧獨笑作	
紅脂識小錄	六角
張丹斧作	
拆白黨	三角
葉楚傖作	
新小說	八角
沈泊塵作	
百美圖	一元二角
張春帆作	
九尾龜十二冊	七元八角

上海畫報館發行

好運道香烟

上海華達烟草公司出品

每日用牙粉刷牙不如用牙膏更爲妥而衛生兄此象牙白牙膏又經消毒精製可永免牙痛牙蛀之患

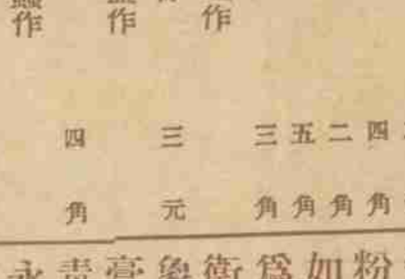

象牙白牙膏

◀每盒售大洋三角正▶

上海 中西大藥房 發行

艾羅醫生特效良藥之一

◀艾羅補腦汁▶

●爽效神速●毫無流弊●

▲大號二元　▲小號一元二角半

中法藥房總經理